

2015

İNTERNET

Enformatik Bölümü

İÇERİK

- İnternet nedir?
- İnternetin Tarihçesi
- Ne işe yarar?
- Bilgisayar Ağları
 - Ağı oluşturan bileşenler
 - Ağı oluşturan cihazlar
 - Ağın sınıflandırılması
- Domain-IP-URL Kavramları
- İnternete Bağlanmak
 - Kablolu Bağlantı
 - Kablosuz Bağlantı
- İnternet servisleri
 - World Wide Web
 - Web tarayıcılar
 - Arama Motorları
 - Sosyal Ağlar
 - E-posta Sistemleri
 - Dosya Paylaşımları
- İnternet ve Bilgisayar Güvenliği
- E-ticaret

İnternet Nedir?

- İki veya daha fazla bilgisayarın bir araya gelerek veri alışverişi için oluşturdukları yapıya **bilgisayar ağı** denir.
- **İnternet:**
 - Dünya üzerinde yer alan birbirinden farklı büyüklükteki bilgisayar ağlarını birbirine bağlayan en büyük bilgisayar ağıdır.
 - Ağların ağıdır.
 - Ağlar arası iletişimi ve çalışmayı ifade eden «Internetworking» ifadesinden türetilmiştir.
 - Birçok bilgisayar sisteminin birbirine bağlı olduğu, dünya çapında yaygın olan ve sürekli büyüyen bir iletişim ağıdır.
 - TDK, *İnternet* sözcüğüne karşılık olarak *Genel Ağ*'ı önermiştir.
 - TDK Tanımı: İnternet, bilgisayar ağlarının birbirine bağlanması sonucu ortaya çıkan, herhangi bir sınırlaması ve yöneticisi olmayan uluslararası bilgi iletişim ağıdır.

İnternet Nedir?

İnternet'in Tarihçesi

- İnternet 1969'da ABD Savunma Bakanlığı - İleri Araştırma Proje Ajansı (DARPA) tarafından oluşturulan ARPANET projesi ile başlar.
- DARPA, herhangi bir nükleer saldırı sırasında bilgisayar ağları arasındaki iletişimi merkezi olmaktan çıkarmak amacıyla böyle bir projeye başlamıştı. Bunun yapılmasındaki amaç kesintisiz iletişim sağlayabilmektir.
- Daha sonraki yıllarda ARPANET'in gelişmesi, daha başka ağların da hizmete konulması ve bunlar arasında bağlantıların sağlanması sonucu ağ kapsamı oldukça genişleyerek ağlar arası iletişim dönemi başladı.
- Böylece, küresel ölçekte birbirleriyle bağlantılı tüm ağ sistemlerini ifade etmek üzere özel bir isim şeklinde "İnternet" olarak kullanılmaya başlanmıştır.

Ülkemizde İnternet

- Türkiye'nin ilk İnternet bağlantısı 12 Nisan 1993'te PTT'den sağlanan 64Kbps kapasiteli hat kullanılarak, ODTÜ'den ABD'de bulunan NSFNet (National Science Foundation Network)'e bağlanılarak gerçekleştirildi.
- Haziran 1996 tarihinde TÜBİTAK bünyesinde Ulusal Akademik Ağ ve Bilgi Merkezi (ULAKBİM) adıyla bir merkez kurulmuştur (<http://www.ulakbim.gov.tr/>).
- ULAKBİM'in temel görevlerinden biri en yeni teknolojileri kullanarak Türkiye çapında tüm eğitim ve araştırma kuruluşlarını birbirine bağlayacak Ulusal Akademik Ağ (ULAKNET) adıyla hızlı bir iletişim ağı kurmak ve bu ağ aracılığı ile bilgi hizmetleri vermektir.

Ne İŒe Yarar?

- İletişim ortamıdır.
- Eşsiz ve dev bir kütüphanedir.
- Eğitim-öğretim ortamıdır.
- Yaşam-boyu öğrenim merkezidir.
- Yayıncılık ortamıdır.
- İş ortamıdır.
- Ekonomi ve bankacılık ortamıdır.
- Eğlence ortamıdır.
- Dostluk ve arkadaşlık ortamıdır.

Bilgisayar Ağları

- Bir bilgisayar ağı, iki veya daha fazla bilgisayarın bir iletişim aracı üzerinden(kablolu veya kablosuz), tüm iletişim, yazılım ve donanım bileşenleri ile birlikte bağlanarak meydana getirilen sistemdir.
- Ağı oluşturan bileşenler
 - Ağ işletim sistemi yazılımı
 - Sunucu (Server)
 - İstemci (Client)
 - İletişim protokolleri
- Ağı oluşturan cihazlar
 - Ağ arabirim kartı – Ethernet kartı (NIC)
 - Dağıtıcı (Hub)
 - Anahtar (Switch)
 - Yönlendirici (Router)
- Coğrafi koşullara göre ağın sınıflandırılması (LAN, MAN, WAN)

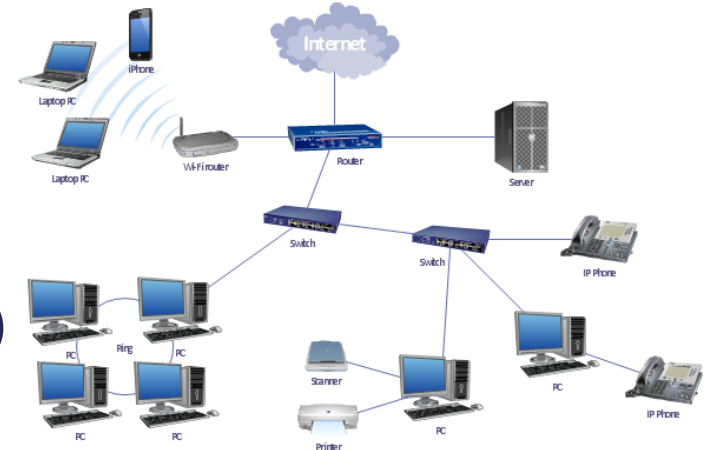

Ađı Oluřturan Bileřenler

- o Sunucu (Server)
- o İstemci (Client)
- o İletiřim protokolleri

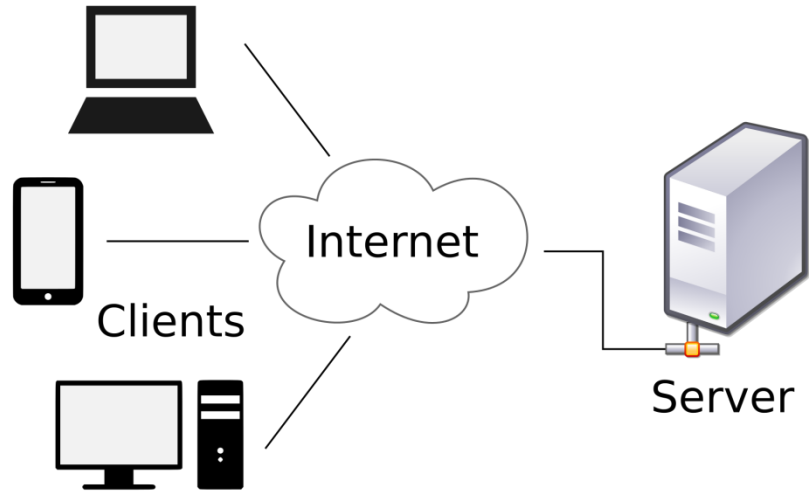

Sunucu (Server)

- Bir ağda diğer kullanıcılar tarafından erişilen kaynakları barındıran bilgisayar ya da cihazlardır.
- Sunucular görevlerine göre adlandırılır;
 - Dosyaların üzerinde bulunduğu dosya sunucusu (file server),
 - Yazıcının bağlı olduğu yazıcı sunucusu (print server),
 - Veritabanı işlemlerinin yapıldığı veritabanı sunucusu (database server),
 - Web sayfalarının bulunduğu Web sunucusu (Web server) olarak adlandırılır.

İstemci (Client)

- Bilgisayar ağlarında diğer ağ bileşenlerinin paylaşımına açık kaynaklarını kullanabilen birimdir.
- Bir ağ üzerinde, sunucu bilgisayarlardan hizmet alan kullanıcı bilgisayarlarıdır.
- Eğer bir bilgisayardan İnternet'e bağlanılarak web siteleri ziyaret ediliyorsa o bilgisayar İstemci(Client) bilgisayardır.
- **İstemci-sunucu**, istemciyi (genellikle bir grafik kullanıcı arayüzü-GUI) sunucudan ayıran bir ağ mimarisidir. Her bir istemci yazılımı, sunucuya ya da uygulama sunucusuna isteklerini (request) gönderir, sunucu yazılımı da buna karşılık cevap (response) gönderir.

İstemci - Sunucu

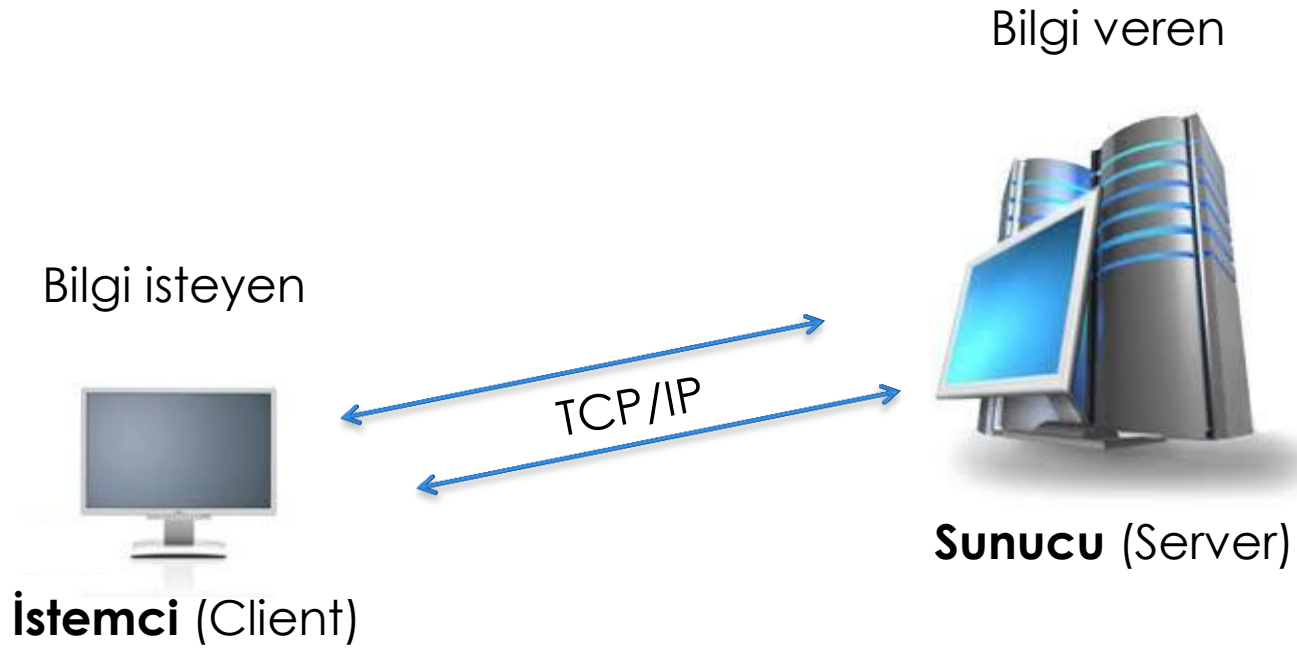

İletişim Protokolleri - I

- Protokol (İletişim Kuralı) iki bilgisayar arasındaki iletişimi sağlamak amacıyla verileri düzenlemeye yarayan, standart olarak kabul edilmiş kurallar dizisidir.
- En sık kullanılan ve bilinen protokol TCP/IP (İletim Denetim Protokolü / Internet Protokolü - **T**ransmission **C**ontrol **P**rotocol / Internet **P**rotocol) protokol grubudur.
- TCP/IP Uygulama Protokolleri;
 - Köprü Metni Aktarım Protokolü (**H**yper**T**ext **T**ransfer **P**rotocol - HTTP),
 - Dosya Aktarım Protokolü (**F**ile **T**ransfer **P**rotocol - FTP),
 - Basit Posta Aktarım Protokolü (**S**imple **M**ail **T**ransfer **P**rotocol – SMTP).

İletişim Protokolleri - II

- **TCP/IP:** İnternet'in çalışmasını sağlayan iletişim protokolleri bütünüdür.
 - **HTTP:** İnternet üzerinde Web sayfalarının aktarılması için kullanılan TCP/IP uygulama katmanı protokolüdür.
 - **FTP:** İnternete bağlı iki bilgisayar arasında dosya aktarımı yapmak için geliştirilen TCP/IP uygulama katmanı protokolüdür.
 - **SMTP:** Bir e-posta göndermek için sunucu ile istemci arasındaki iletişim şeklini belirleyen TCP/IP uygulama katmanı protokolüdür.

Ağı oluşturan cihazlar

- Ağ arabirim kartı – Ethernet kartı (NIC)
- Dağıtıcı (Hub)
- Anahtar (Switch)
- Yönlendirici (Router)

Ağ Arabirim Kartı

- Ağ adaptörü veya ağ kartı (ethernet) kartı olarak adlandırılır.
- Bilgisayarlarla ağın iletişim kurmasını sağlar ve ağa fiziksel olarak bağlanır.
- Anakart üzerinde bulunan yuvaya yerleştirilerek bilgisayar ağlarında bulunan diğer bilgisayarlarla veri alışverişini sağlamakta kullanılır.
- Fiziksel adrese sahiptir (MAC Adresi).

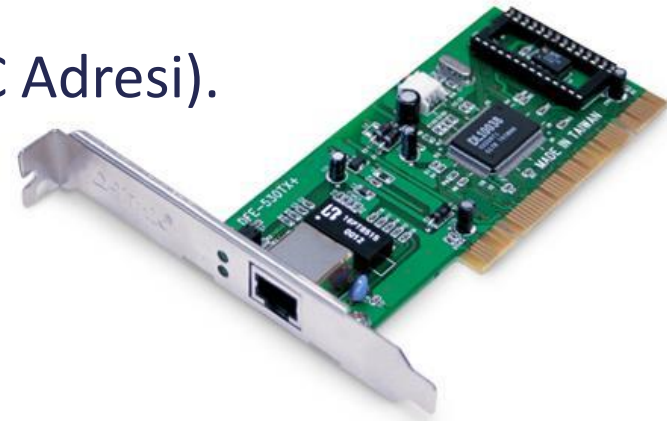

Dağıtıcı (Hub)

- Kablolar ile ağ birimlerinin (bilgisayar vb.) birbirlerine bağlanmasını sağlar.
- Genelde basit ağlar kurulacağı zaman kullanılabilir. Karmaşık ağlarda kullanılması önerilmez.
- Ağda bir veri bir bilgisayara gönderilecekse Hub'lar bu veriyi tüm bilgisayarlara gönderirler veriyi alacak olan bilgisayar veri kendisine gönderilip gönderilmediğini kontrol eder eğer kendisine gönderilmişse veriyi alır. Bu işlem ağdaki trafiği artırır.

Anahtar (Switch)

- Kendisine bağılı cihazlara anahtarlamaalı bir yol sunar.
- Paket aktarımında MAC adreslerini kullanır.
- Adreslerine göre sadece iki cihazın birbirleri ile haberleşmesine olanak sağlar diđer cihazlar paket trafiğinden etkilenmez.
- Diđer cihazlar kendi aralarında trafiğe devam edebilirler.

Yönlendirici (Router)

- Ağın ve paketlerin yönlendirilmesini sağlar.
- IP adreslerini kullanır.
- En iyi yolun bulunması işlevini yapar.
- Ağlar arası haberleşme için ara bağlantı sağlar.
- Cihaz, işlemci, ram ve işletim sistemine sahiptir.
- Konfigürasyonu yapılabilir. Kurallar vb..

Coğrafi Koşullara Göre Ağın Sınıflandırılması

- Yerel Alan Ağı (Local Area Network – LAN)
- Metropol Alan Ağı (Metropolitan Area Network – MAN)
- Geniş Alan Ağı (Wide Area Network – WAN)

LAN

- Ev, okul, laboratuvar, iş binaları vb. gibi sınırlı coğrafi alanda bilgisayarları ve araçları birbirine bağlayan bir bilgisayar ağıdır.

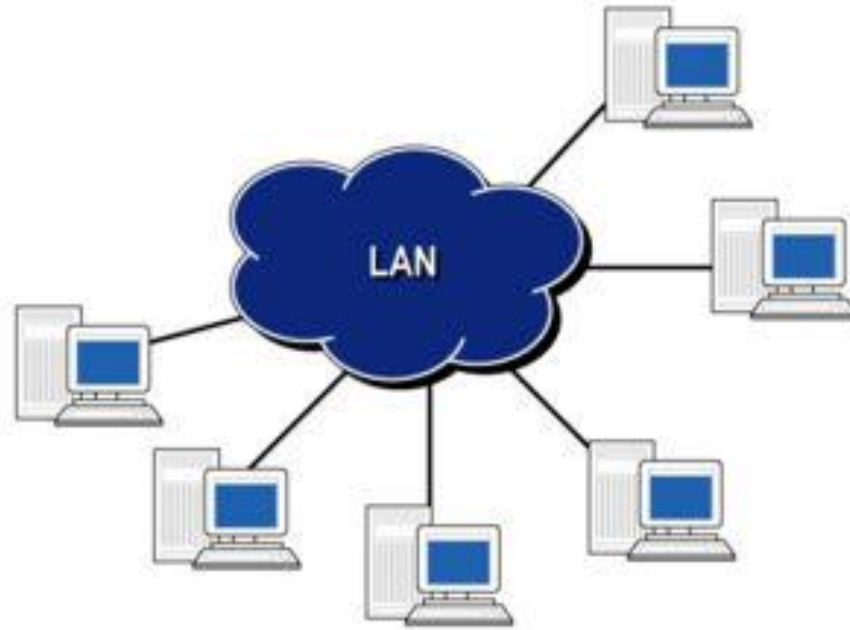

MAN

- LAN ağlarından daha büyük bir ağ yapısıdır.
- Metropol olarak adlandırılmasının sebebi genellikle şehrin bir kısmını ya da tamamını kapsamaktadır.
- Kampüs ağları adıyla da anılan bu ağlar, üniversite kampüslerinde ve büyük işyerlerinde kullanılır.
- Değişik donanım ve aktarım ortamları kullanılır.

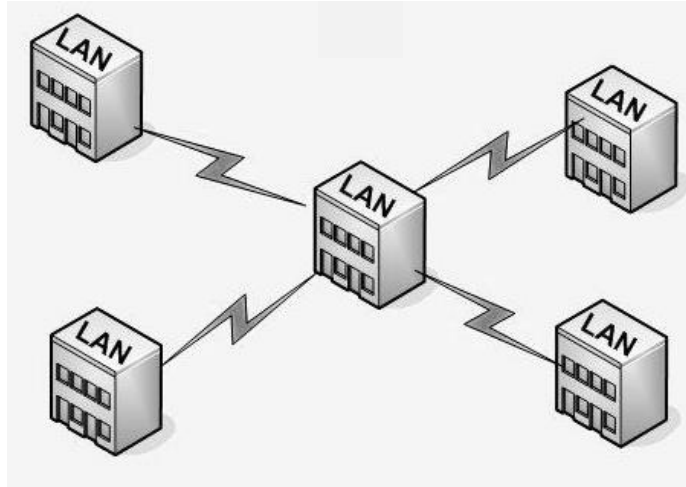

WAN

- Birden fazla cihazın birbiri ile iletişim kurmasını sağlayan fiziksel veya mantıksal büyük ağıdır.
- Yerel alan ağlarının birbirine bağlanmasını sağlayan çok geniş ağlardır.
- En geniş alan ağı İnternettir.

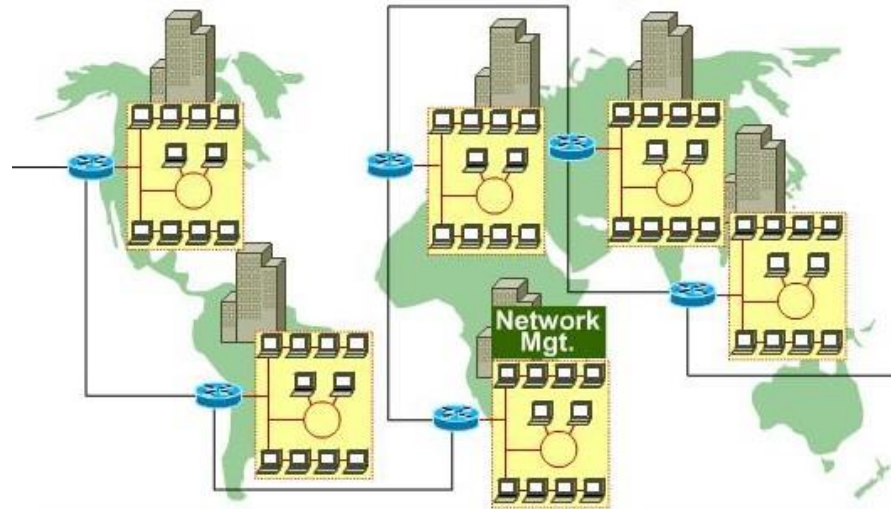

İnternet'e Bağlanmak

- Kablolu Bağlantı
- Kablosuz Bağlantı

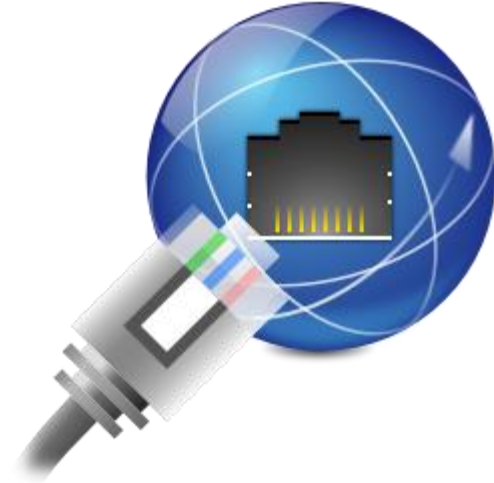

Kablolu Bağlantı

- Modem ve ilgili bağlantı kablosu gereklidir.
- *Fax-Modem kartı veya ADSL* ile bağlantı için telefon hattı gereklidir.
- *Kablo TV üzerinden* bağlantı için kablo modem ve kablo TV bağlantısı gereklidir.
- *Fiber İnternet* için ilgili modem ve bağlantı kablosu gereklidir.

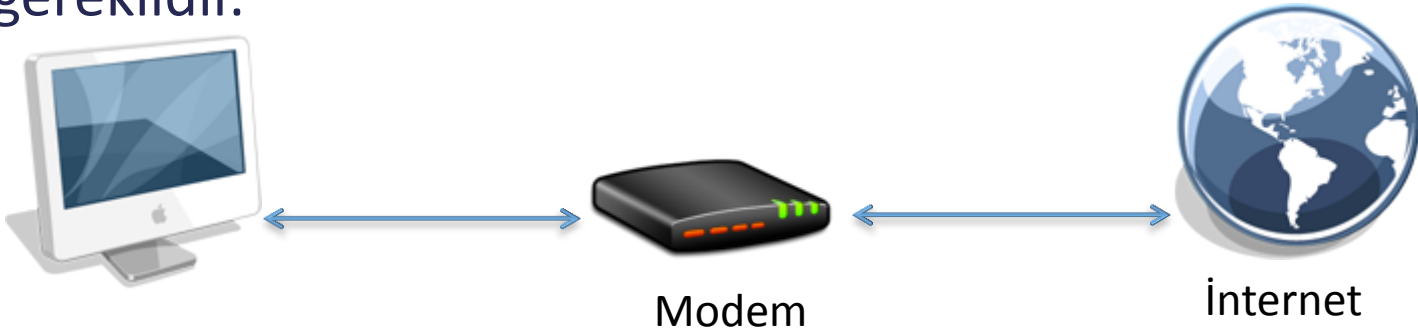

Kablosuz Bağlantı

- İnternete bağlı olan kablosuz bir iletişim aracına (modem, bilgisayar, access point vb.) kablosuz iletişim yolları ile bağlanılarak (wi-fi, bluetooth vb.) İnternete erişilebilir.
- Mobil cihaza SIM Kart takarak cep telefonu şebekesi üzerinden İnternete bağlanılabilir.

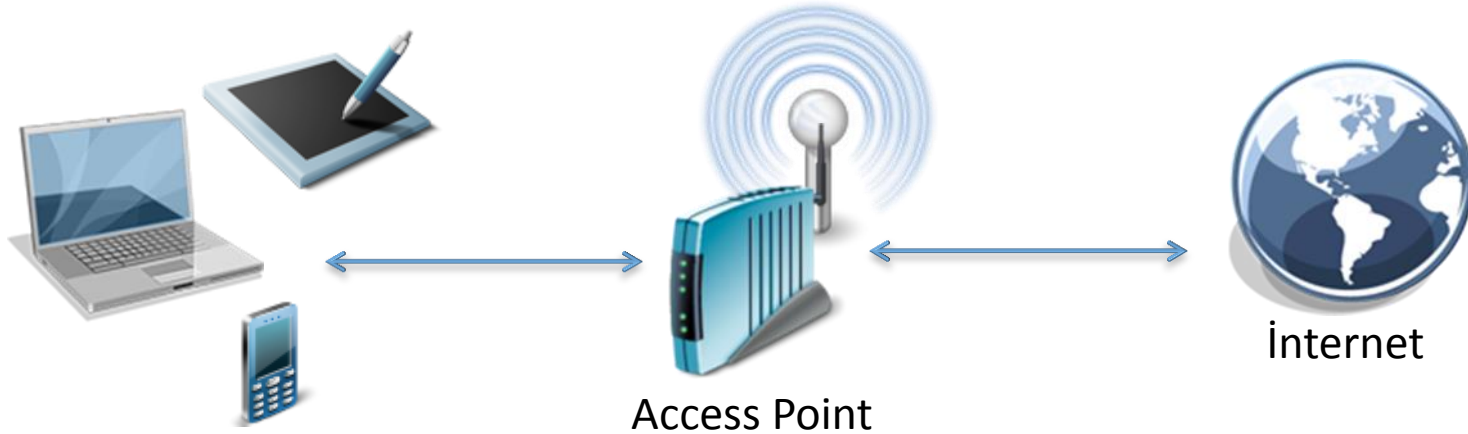

IP Adresi – Alan Adı– URL Kavramları

- IP Adresi (İnternet Protokol Adresi)
 - IPv4
 - IPv6
- Alan Adı (Domain Name)
 - Türleri
 - DNS
- URL (Uniform Resource Locator)

IP Adresi

- IP adresi belli bir ağa bağlı cihazların ağ üzerinden birbirlerine veri yollamak için kullandıkları haberleşme yöntemidir.
- İnternet üzerinde her bilgisayarın sahip olduğu bir IP numarası vardır.
- IP numaraları internet üzerinde bilgisayarların birbirini kolayca tanımasını sağlar.

IPv4 Address - 32 bits

208.93.105.218

IPv6 Address - 128 bits

2610:18:cc0:8:0000:0000:1:8010

* Address example

IP Adresi

- 2 farklı versiyonu vardır:
 - **IPv4:** Bu IP numarası aralarında "." bulunan dört sayıdan oluşur. 4 hanelidir.
 - 32 bittir.
 - örnek: 192.168.2.1
 - **IPv6:** IPv4'ün adreslemede artık yetersiz kalması ve ciddi sıkıntılar meydana getirmesi üzerine geliştirilmiştir.
 - 128 bittir.
 - IPV6 adresleri 8 hanelidir. Araları ":" ile ayrılır.
 - örnek : 2001:a98:c040:111d:0:0:0:1

Alan Adı (Domain Name)

- Bilgisayarların birbirini tanımasını sağlayan numara sisteminin daha basitleştirilmiş ve akılda kalması için kelimelerle ifade edilmiş halidir.
- Bir web sitesinin İnternet'teki adı ve adresidir.
- Bu adres olmadan bir İnternet kullanıcısı web sitesine sadece IP adresi ile ulaşabilir.
- **DNS** (Alan Adı Sistemi – Domain Name System) sunucuları hangi alan adının hangi IP adresine karşılık geldiği bilgisini eşler ve kullanıcıları doğru adreslere yönlendirir.

Alan Adı (Domain Name)

enformatik.cu.edu.tr

Domain

193.140.55.249

IP Adresi

Alan Adı (Domain Name)

www .cu .edu .tr

→ Ülke kodu

→ Alan adı türü (uzantı)

→ Alan adı tanımlaması
(ismi veya kısa adı)

→ Web sunucusu (alt domain)

Alan Adı (Domain Name)

- Alan adları 2 bölümden meydana gelir; alan adı ve uzantısı.
- Uzantı kısmı birden fazla sayıda olabilir.
 - www.Alan Adi.Uzanti1.Uzanti2.Uzanti3*
 - www.cu.edu.tr*

Uzantı	Açıklama
.edu	Eğitim kurumları (Akademik-Üniversite)
.gov	Resmi kurumlar (Devlet)
.com	Ticari kuruluşlar
.k12	Orta, lise ve dengi okullar
.mil	Askeri kurumlar (Ülkemizde .tsk)
.org	Kar amacı gütmeyen kuruluşlar (vakıf, dernek, organizasyon)
.int	Uluslararası organizasyonlar
.net	İnternet hizmeti sunan kuruluşlar
.info	Bilgi servisleri
.gen	Genel içerikli siteler
Ülke Uzantıları	tr: Türkiye, jp: Japonya, uk: İngiltere, fr: Fransa, it: İtalya, ca: Kanada, ru: Rusya, nl: Hollanda, de: Almanya, gr: Yunanistan

URL

- İnternet yoluyla insanların kullanımına sunulmuş olan her metnin, resmin ya da belgenin kendine ait ve tek olan bir adresi vardır ve buna **URL (Özgün Kaynak Adresi)** adı verilir.

- Web sayfası için URL örneği;

<http://enformatik.cu.edu.tr/dosyalar.aspx?dosya=11>

- Resim için URL örneği;

<http://enformatik.cu.edu.tr/uploads/Manset/Enformatik.jpg>

URL

Protokol
(İletişim Kuralı)

Klasör

Dosya
Uzantısı

[http://www.cu.edu.tr / tr / detay.aspx?pagelId=785](http://www.cu.edu.tr/tr/detay.aspx?pagelId=785)

Alan Adı (Domain)

Dosya Adı

Parametre

İnternet Servisleri

- World Wide Web
 - Web sitesi, web sayfası
 - Web tarayıcılar
 - Arama motorları
 - Sosyal ağlar
- E-posta (E-mail) sistemleri
- Dosya paylaşımları

World Wide Web

- **Dünya Çapında Ağ (World Wide Web, kısaca WWW veya Web), örümcek ağı gibi birbiriyle bağlantılı sayfalardan, İnternet üzerinde çalışan ve "www" ile başlayan adreslerdeki sayfaların görüntülenmesini sağlayan servistir.**
- İnternet ve Web terimleri aynı olguyu tanımlamaz. Zira Web sadece İnternet üzerinde çalışan bir servistir.
- Web kavramı, CERN'de bir bilgisayar programcısı olan Tim Berners Lee'nin HTML adlı bilgisayar dilini bulup geliştirmesiyle oluşmuştur.

ilk Web Sayfası

World Wide Web

The WorldWideWeb (W3) is a wide-area [hypermedia](#) information retrieval initiative aiming to give universal access to a large universe of documents.

Everything there is online about W3 is linked directly or indirectly to this document, including an [executive summary](#) of the project, [Mailing lists](#) , [Policy](#) , November's [W3 news](#) , [Frequently Asked Questions](#) .

[What's out there?](#)

Pointers to the world's online information, [subjects](#) , [W3 servers](#), etc.

[Help](#)

on the browser you are using

[Software Products](#)

A list of W3 project components and their current state. (e.g. [Line Mode](#) ,X11 [Viola](#) , [NeXTStep](#) , [Servers](#) , [Tools](#) , [Mail robot](#) , [Library](#))

[Technical](#)

Details of protocols, formats, program internals etc

[Bibliography](#)

Paper documentation on W3 and references.

[People](#)

A list of some people involved in the project.

[History](#)

A summary of the history of the project.

[How can I help ?](#)

If you would like to support the web..

[Getting code](#)

Getting the code by [anonymous FTP](#) , etc.

<http://info.cern.ch/hypertext/WWW/TheProject.html>

HTML

- HTML - Zengin Metin İşaret Dili - **H**yper **T**ext **M**arkup Language
- Günümüzde İnternet üzerinde veri paylaşımı için kullanılan en yaygın metin tabanlı dildir.
- Dilin son sürümü HTML5'tir.
- Yazı, görüntü, video gibi değişik verileri ve bunları içeren sayfaları birbirine basitçe bağlamak, buna ek olarak söz konusu sayfaların web tarayıcısı yazılımları tarafından düzgün olarak görüntülenmesi için "tag" ismi verilen çeşitli etiketlerden oluşur.
- < > karakterleri arasına yazılan etiketler (tag) kullanılır.

HTML

```
<html>
```

```
ornek.htm
```

```
  <head>
```

```
    <title>Örnek Başlık</title>
```

```
  </head>
```

```
  <body>
```

```
    <p>MERHABA</p>
```

```
  </body>
```

```
</html>
```

Web Tarayıcılar

- İnternette yer alan dokümanların yazıldığı HTML belgelerini, resimleri ve benzeri belgeleri ekranınızda görmeyi sağlayan aracı programlardır.
- Edge (*İnternet Explorer*), Mozilla Firefox, Google Chrome, Opera, Apple Safari, Yandex.

Chrome hakkında

Geçmiş Google Chrome

Uzantılar Hız, sadelik ve güvenlik için tasarlanmış Web tarayıcısı

Ayarlar Chrome'ü kullanma konusunda yardım alın Sorun bildir

Yardım Sürüm 22.0.1229.94 m

Google Chrome güncel durumda.

Where to next?

Top sites

Featured apps

Microsoft Office 2016: The features we're most excited about

SPACE

Mozilla Firefox hakkında

Firefox

13.0.1

Geçmiş versiyonları indirin — 13.0.1 (3.3 MB)

Bu sürümün çıkarılma tarihini öğrenin

Firefox, Mozilla tarafından tasarlanmıştır. Mozilla, interneti daha iyi yapmayı için birlikte çalışan kuruluşler topluluğudur.

Başka de mi? [İstediğiniz dilde katılımcı bulunun!](#)

[Lisans bilgisi](#) [Sorumluluk hakkında](#) [Gizlilik politikası](#)

Firefox'un Firefox.org'da daha fazla bilgi için bakın

Opera hakkında

Sürüm bilgisi

Sürüm	12.02
Derleme	1578
Platform	Win32
Sistem	Windows 7
XHTML+SeS	Yan uygulama yüklenemedi

Tarayıcı tanımlaması

Opera/9.80 (Windows NT 6.1. U; tr) Presto/2.10.289 Version/12.02

Safari

Version 5.0 (5533.16)

Copyright © 2003 - 2010 Apple Inc. All rights reserved.

Web'de aramak için buraya yazabilirsiniz

Yandex

Mail

izlesene

haber7.com

Twitter

gittigidiyor

shifidelete

facebook

ntvmsnbc

VİKİPEDI

Haritalar

isbank.com

ogriswebi.cu.edu

Tom favoriler

Ayarlar

Ekle

Yandex.Browser

Arama Motorları - I

- Arama motoru, İnternet üzerinde bulunan içeriği aramak için kullanılan bir mekanizmadır. Üç bileşenden oluşur: web robotu, arama indeksi ve kullanıcı arabirimi.
- **Robot** internet üzerinde bulunan web sitelerini, sitelerin birbirlerine verdiği bağlantıları kullanarak otomatik olarak gezer ve bu sayfa içeriklerini saklar.
- Bu içerik daha sonra **indekslenerek** hızlı bir şekilde aranabilir hale getirilir.
- **Kullanıcı arabirimi** ise bu oluşturulan indeksin aranmasını sağlar.

Arama Motorları - II

Günümüzde en popüler arama motorlarından birkaç tanesinin adresleri ve logoları;

- www.google.com.tr
- www.yandex.com.tr
- www.yahoo.com
- www.bing.com.tr
- www.altavista.com
- www.ask.com
- www.baidu.com

Yandex

YAHOO!

bing™

altavista™

Ask.com

Baidu 百度

Arama Motorları - III

- İnternette arama yaparken dikkat edilmesi gereken noktalar;
 - Aranan kelimelerin sonunda ekler varsa bu ekler kaldırılmalıdır.
Örnek; "protokoller" yerine "protokol"
 - Arama yaptığınızda arama sayfasında çok fazla sayıda site geliyorsa aramayı daraltabilirsiniz.
Örnek; " Güvenlik" yerine " Ağ Güvenliği"
 - Aradığınız kelimelerinin arasında sadece boşluk bırakılmalı ya da arama operatörlerinden (+ , " " , -) biri kullanılmalıdır.
 - Aramanızda kullanacağınız terimleri doğru seçmeniz, ihtiyaç duyduğunuz bilgilere ulaşabilmeniz için önemlidir.

Arama Motorları - IV

- Aramalarda kullanılan temel operatörler;
 - **+ Operatörü:** Sık kullanılan bir kelime istediğiniz sonucu almanızda önemliyse, kelimenin başına “+” koyarak aramaya dahil edebilirsiniz. (“+” işaretinden önce boşluk bıraktığınızdan emin olunuz.)
Örneğin: Star Wars Episode +I
 - **“ ” Operatörü:** Bazı durumlarda sadece belirli bir ifadeyi içeren sonuçlara ulaşmak isteyebilirsiniz. Bu durumda arama terimlerinizin başına ve sonuna çift tırnak koyun. Şarkı sözleri, isimler vb.
Örneğin: "Star Wars Episode I"
 - **- Operatörü:** Aradığınız terimin birden fazla anlamı varsa (örneğin çay, hem sıcak bir içecek hem de bir tür akarsu anlamına gelir) istemediğiniz anlamı ifade eden kelimelerin önüne eksi (“-”) işareti koyarak arama işleminizi daha da özelleştirebilirsiniz.
Örneğin: Çay -akarsu

Arama Motorları - V

- **~ Operatörü:** Eşanlamlı kelimeler orijinal sorgunuzda bazı kelimelerin yerine geçebilir. Bir kelimenin yanı sıra eşanlamlılarının da aranması için kelimenin hemen önüne bir tilde işareti (~) ekleyin.

Örneğin: ~gıda değerleri sonucunda besin değerleri de gelir.

- **OR Operatörü:** Birkaç kelimedenden yalnızca birine sahip olabilecek sayfaları aramak isterseniz, kelimeler arasına OR (büyük harfle) operatörünü ekleyin.

Örneğin: Çukurova OR Üniversite

- **Filetype Operatörü:** Belirli bir dosya türünde arama yapılmak istenirse dosya türü *filetype:dosya_uzantısı* şeklinde verilir.

Örneğin: filetype:pdf Çukurova

Sosyal Ağlar

• Bireylerin İnternet üzerinden toplum yaşamı içinde kendilerini tanımlamalarına, anlaşabilecekleri insanlara İnternet iletişim metotları ile iletişime geçmelerine ve aynı zamanda normal sosyal yaşamda yapılan çeşitli jestleri simgeleyen sembolik hareketleri göstererek insanların yarattığı sanal ortamdaki sosyal iletişimi kurmaya yarayan ağlara **sosyal ağ** denilmektedir.

- www.facebook.com
- plus.google.com
- www.twitter.com
- www.linkedin.com
- www.frienfeed.com
- www.academia.edu
- www.orkut.com
- www.delicious.com

E-Posta Sistemleri

- E-Posta, İnternet üzerinden gönderilen elektronik mektuptur. (e-mail)
- Resim, müzik, video gibi her türlü dosya türü eklenebilir ve alıcının bilgisayarına transfer edilebilir.
- E-posta hesapları, bu hizmeti veren çeşitli sitelerden ücretsiz veya belirli bir ücret karşılığında açılabilir.
- E-posta adresleri; kullanıcı adı, adres işareti, hesabın oluşturulduğu sitenin e-posta sunucusunun adı, nokta (.) ve site uzantısının aralık bırakılmadan yazılması ile oluşur.

Örnek: ogretmen@cu.edu.tr

E-Posta Adresi

bilgiedinme@cu.edu.tr

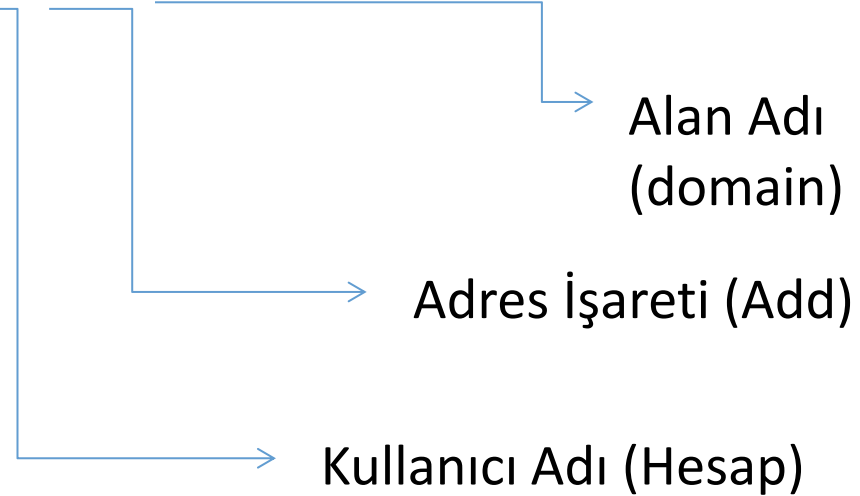

E-posta Bileşenleri

- Kimden (From) (Gönderen)
- Kime (To) (Alıcı)
- Konu (Subject)
- Bilgi (Cc) (Carbon Copy)
- Gizli (Bcc) (Blind Carbon Copy)
- Ek (Attachment) (Ekli dosya)
- Yanıtla (Reply, Rep)
- Tümünü Yanıtla (Reply All)
- Yönlendir (Forward, Fwd) (Yönlendirmek, başkasına iletmek)

Örnek E-Posta Kullanımı

○ Gelen kutusu

	Konu	Gönderen	Tarih	Büyüklük
<input type="checkbox"/>	<input checked="" type="checkbox"/> 2. Uluslararası %100 Yenilenebilir Enerji Konferansı ve Sergisi	Duyuru Merkez	05/02/2012 08:41 ÖÖ	133k
<input type="checkbox"/>	<input checked="" type="checkbox"/> Ç.Ü. Öğrenci Bando Kurulması	Duyuru Merkez	04/13/2012 03:24 ÖS	783k
<input type="checkbox"/>	<input checked="" type="checkbox"/> TOPRAĞIMIZA, FİDANLARIMIZA, ÜNİVERSİTEMİZE, ÖĞRENCİMİZE, ÜLKEMİZE SAHIP ÇIKIYORUZ" Basın Bildirisine Tüm Üniversitemizin Mensupları Davetlidir	Duyuru Merkez	04/06/2012 09:31 ÖÖ	17k
<input type="checkbox"/>	<input checked="" type="checkbox"/> Abbas Güçlü İle GENÇ BAKIŞ	Duyuru Merkez	03/28/2012 11:13 ÖÖ	395k
<input type="checkbox"/>	<input checked="" type="checkbox"/> Warwick Üniversitesi Yüksek Lisans Programı	Duyuru Merkez	02/14/2012 02:38 ÖS	46k
<input type="checkbox"/>	ekli dosya	deneme	12/22/2011 11:01 ÖÖ	3k
<input type="checkbox"/>	Deneme amacıyla gönderiyoruz..	deneme	12/22/2011 11:00 ÖÖ	2k
<input type="checkbox"/>	<input checked="" type="checkbox"/> ABD Öğrenci Liderleri Enstitüsü 2012 Çalışması	Duyuru Merkez	11/18/2011 09:37 ÖÖ	112k

Örnek E-Posta Kullanımı

• E-posta okumak

- Gönderen:** "Duyuru Merkez" <duyurumerkez@cu.edu.tr>
- Hedef:** "deneme" <deneme@student.cu.edu.tr>
- Tarih:** 11/18/2011 09:37 ÖÖ
- Konu:** ABD Öğrenci Liderleri Enstitüsü 2012 Çalışması

The email body contains the following text:

ABD Öğrenci Liderleri Enstitüsü 2012 Çalışması
Son başvuru tarihi 25 Kasım 2011 Cuma günüdür.

Türk öğrenci liderleri için ABD'de gerçekleştirilecek olan Öğrenci Liderleri Enstitüsü'nün 2012 Çalışması bir yaz programıdır.

ABD Öğrenci Liderleri Enstitüsü 2012 Çalışması, ABD üniversitelerinde uygulanan yoğun bir akademik yaz programıdır. Programın amacı, üniversite öğrenci liderlerinin eş zamanlı olarak liderlik becerilerini geliştirirken, onlara ABD hakkında daha geniş bilgi sağlamaktır.

Enstitü, bir dizi seminer tartışmaları, okumalar, grup sunumları ve derslerden oluşacaktır. Kurs çalışması ve sınıf etkinlikleri ABD'nin diğer bölgelerine eğitim seyahati, yerel mekan ziyaretleri ve gönüllü etkinlikler için çeşitli olanaklarla tamamlanacaktır. Enstitü, ortalama dört haftalık akademik ihtisas çalışması ve 2-3 günlük bir Washington, D.C. programıyla sonlanacak olan yaklaşık bir haftalık yurtiçi seyahat bölümlerinden oluşacaktır.

Örnek E-Posta Kullanımı

- Yeni e-posta oluşturmak

- Şimdi Gönder** (Send Now) | **Sonra Gönder** (Send Later) | **Yazım Denetimi** (Spelling Check) | **İptal** (Cancel)
- Gönderen:** "deneme" <deneme@student.cu.edu.tr>
- Yanıtla:** (Reply to)
- Hedef:** deneme@student.cu.edu.tr | **Adres Ara** (Search Address)
- Bilgi:** duyurumerkez@cu.edu.tr
- Gizli:** bilgiedinme@cu.edu.tr
- Konu:** İnternet Sunuları | **Ekler** (Attachments)
- Yüksek Öncelik** (High Priority) | **Teslim Onayı** (Delivery Receipt) | **Okuma Onayı** (Read Receipt)
- Biçim** (Style) | **Biçim Paragraf (DIV)** (Paragraph Style) | **Yazı Türü** (Font) | **Boyut** (Size) | **Kaynak** (Source)
- Yazım Deneti Lisan:** (Spelling Language)

The email body contains the following text:

Sayın İlgili,
İnternet ile ilgili sunulara nereden ulaşabilirim. Yardımcı olursanız sevinirim.
İyi Çalışmalar,
Deneme Deneme
deneme@student.cu.edu.tr

Örnek E-Posta Kullanımı

- E-postaya dosya eklemek

1. Aşağıdaki kutuda, eklemek istediğin dosyanın yolunu koy yada dosya seçmek için Gözet'i tıkla.

Below the first instruction, there is a text input field and a "Browse..." button.

2. Üstteki kutuda dosya adı görüldüğü zaman, dosyayı yüklemek için Mesaja Ekle düğmesini tıkla. Lütfen aktarmanın bitmesini sağlamak için bol zaman geçmesini bekleyin.

Below the second instruction, there is a "Mesaja Ekle" button.

3. Ek dosyaları eklemek için yukarıdaki adımları tekrarla.

Below the instructions, there is a section labeled "Ekler:" with a list of files. The first file is "5.Hafta.pdf". Below the file list, there is a "Çıkar" button.

Below the "Ekler:" section, there is a text prompt: "Ek(lerle) mesaja geri dönmek için "bitti" yi tıkla."

At the bottom of the interface, there is a blue footer with the Bitti logo on the left and the WorldClient logo on the right.

Dosya Paylaşımaları

- **Peer-to-peer** ya da **P2P** olarak tanımlanır.
- Peer eş, denk demektir. Bire bir bağlantı.
- İki veya daha fazla istemci arasında veri paylaşmak için kullanılan bir ağ protokolüdür.
- **Peer to peer**; sunucu temelli bilgisayar ağlarının aksine bilgisayarların birbirleriyle herhangi bir sunucuya ihtiyaç duymadan bilgi alışverişi yapmasını sağlayan bilgisayar ağ sistemine verilen addır.
- Peer to peer da bilgi alış verişi “istemci” denilen herhangi iki bilgisayar arasında gerçekleşir.
- Bu ağ sistemi mantığı dosya paylaşımı, video ve daha birçok elektronik ortam verilerini transfer etmek için yaygın olarak kullanılmaktadır.

Dosya Paylaşım Yazılımları

○ Bittorrent

İnternet üzerinden dosya paylaşım yazılımına ve aynı tekniği kullanan dosya takas sistemine verilen isimdir.

- gnutella
- eDonkey
- emule
- BearShare
- iMesh
- LimeWire
- Morpheus

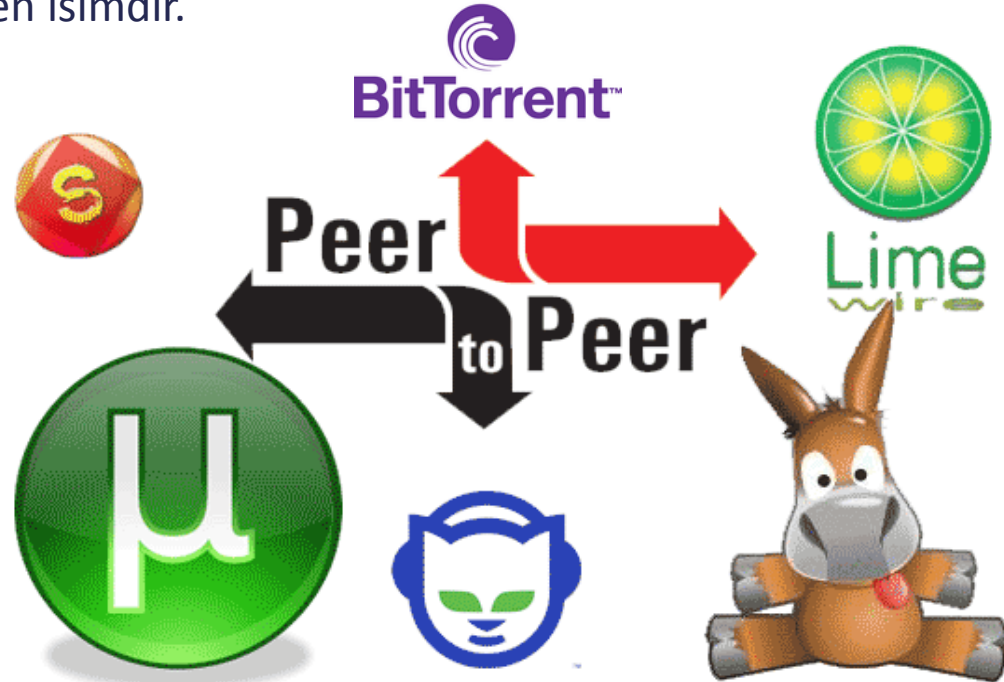

Güvenlik

- Kötü Amaçlı (Kötücül) Yazılımlar (Malware)
 - Bilgisayar Virüsleri
 - Solucanlar (Worm)
 - Truva atları (Trojan)
 - Casus yazılımlar (Spyware)
 - Klavye dinleme (Keylogger)
 - Arka kapı (Backdoor)

Kötü Amaçlı Yazılımlar (Malware)

- Bilgisayar sistemlerine zarar vermek, bilgi çalmak veya kullanıcıları rahatsız etmek gibi amaçlarla hazırlanmış yazılımlara genel olarak verilen ad.
- Genellikle e-posta, kaynağı belirsiz programlar, forum siteleri, korsan oyun dvd ve cd'leri gibi farklı yollarla bilgisayarlara bulaşırlar.
- En genel kötücül yazılım türleri şunlardır:
 - Bilgisayar virüsü
 - Bilgisayar solucanı (Worm)
 - Truva atı (Trojan)
 - Casus yazılım (Spyware)
 - Klavye dinleme (Keylogger)
 - Arka kapı (Backdoor)

Kötü Amaçlı Yazılımlar Nasıl Bulaşır?

1. İnternet

- Web siteleri,
 - Güvensiz sitelerde gezinmek veya dosya indirmek, kurmak
 - Tarayıcının güvenlik seviyesi yetersizliği
 - Siteye girince Yeni açılan (PopUp) pencerelere tıklayınca
- Eposta veya eposta ekinde bulunan dosya ile,
- Anlık mesajlaşma programları,
- P2P (Paylaşım ortamlarından indirilen dosyalar)

2. USB, CD, DVD, Blue-Ray, Hafıza Kartı, Harici Disk vb.

Bilgisayar Virüsleri

- Bilgisayar virüsleri, kullanıcının izni ya da bilgisi dahilinde olmadan bilgisayarın çalışma şeklini değiştiren ve kendini diğer dosyaların içerisinde gizlemeye çalışan aslında bir tür bilgisayar programıdır.
- Bu programlar, diğer bilgisayarlara bulaşmak amacıyla tasarlandığı için virüs olarak adlandırılır ancak birçok durumda bulaşması için bir e-posta ekini tıklamak gerekir.
- Bilgisayar virüsleri, bilgisayar oyunları, video klipler ya da fotoğraflar gibi faydalı veya eğlenceli görünen programlar veya e-posta eklerine gizlenebilir.
- Birçok virüs insanlar bunları fark etmeden e-posta eki olarak arkadaşlarına veya iş arkadaşlarına gönderdiğinde bulaşır.

Solucanlar (Worm)

- Solucanlar, herhangi bir insan müdahalesi olmadan bir ağdaki diğer bilgisayarlara kendini otomatik olarak gönderebilmesi açısından daha karmaşık virüslerdir.
- Solucanlar, diğer bilgisayarlara bulaşabilmek için bir bilgisayardaki belirli yazılım programlarının kontrolünü ele geçirir.
- Solucanların en büyük tehlikesi, kendilerini büyük sayılarda çoğaltma becerileridir. Örneğin bir solucan, e-posta adres defterinizdeki herkese kopyalarını gönderebilir ve sonra aynı şeyi onların bilgisayarları da yapabilir.
- Bu, domino etkisinin getirdiği yoğun ağ trafiği işyeri ağlarını ve İnternet'in tümünü yavaşlatabilir.

Solucan Örnekleri

- İnternette sörf yaparken karşımıza çıkan küçük pencerelerde ilgi çekici şeyler bulunmaktadır. Bunlara tıkladığımızda tarayıcı program solucan taşıyan dosyalar indirir. Tıkladığımız andan itibaren solucan bilgisayarımızda etkinleşir. Bazı penceredeki yazıların örnekleri;
 - Tebrikler 250 sms kazandınız telefonunuza indirmek için tıklayınız.
 - Tebrikler Amerika'ya gitme hakkını yakalamak için ücretsiz çekiliş kazandınız.
 - Tebrikler Amerika kapınızda.
 - Visa kartınıza bonus kazandınız.
 - Sitemize giren 1.000.000. kişisiniz. Bizden hediye şarkı kazandınız.
 - Bugün şanslı gününüzdesiniz. Bizden para ödülü kazandınız.
 - Tebrikler bizden saat kazandınız.

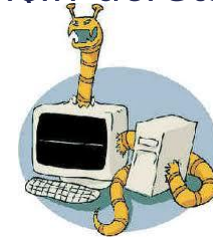

Truva Atları (Trojan)

- Zararlı program barındıran veya yükleyen programdır.
- Adı klasik Truva Atı mitinden türemiştir.
- Truva atları kullanıcıya kullanışlı veya ilginç programlar gibi görünebilir ancak çalıştırıldıklarında zararlıdırlar.
- Truva atları kendiliğinden yayılamayan ve kullanıcıların belirli programları çalıştırmasıyla yürütülen kötü amaçlı yazılımlardır.
- Kullanıcının kendi isteği ile truva atını içeri (bilgisayara) alması gerekir.
- Kendilerini virüsler gibi kopyalayamazlar.
- Kullanıcı bilgisayara truva atı içeren programı yüklemedikçe zarar veremezler.

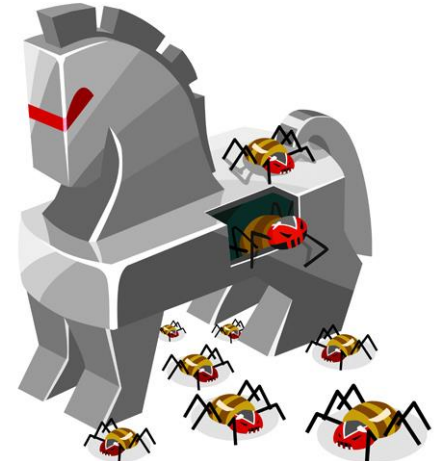

Truva Atları Neler Yapabilir?

- Veriyi silmek ya da üzerine yazmak.
- Dosyaları şifrelemek.
- Bilgisayar kamerasını açarak kullanıcının görüntüsünü kaydetmek.
- Dosyaları internetten çekmek veya internete aktarmak.
- Kişinin bilgisayarına uzaktan erişime izin vermek.
- Suç aktivitelerinde kullanılabilecek banka ya da diğer hesap bilgileri için oltalamak.
- Bilgisayar sistemine arka kapı yerleştirmek.
- Optik sürücünün kapağını açıp kapatmak.
- Spam posta göndermek için e-posta adreslerini toplamak.
- İlgili program kullanıldığında sistemi yeniden başlatmak.
- Güvenlik duvarını veya anti-virüs programına müdahale etmek veya devre dışı bırakmak.

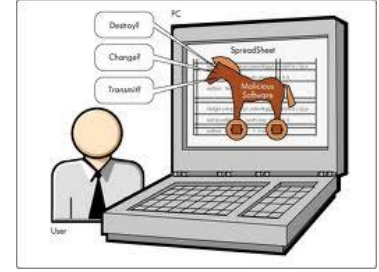

Casus yazılımlar (Spyware)

- Casus yazılım, kullanıcılara ait önemli bilgilerin ve kullanıcının yaptığı işlemlerin, kullanıcının bilgisi olmadan toplanmasını ve bu bilgilerin kötü niyetli kişilere gönderilmesini sağlayan yazılım olarak tanımlanır.
- Casus yazılımlar düzenli olarak ziyaret ettiğiniz web siteleriyle ilişkili olarak sürekli açılan reklamlar görüntüleyebilir.
- İzniniz olmadan kişisel bilgiler toplayabilir veya bilgisayarınızdaki ayarları değiştirebilir.
- Bilgisayarınızı devre dışı bırakabilir veya suçluların kimliğinizi çalmasını sağlayabilir.

Klavye Dinleme (Keylogger)

- Klavyedeki tuş vuruşlarının kaydedilmesi ve bunun sonucunda kişilerin şifre ve kişisel yazışmalarının başkalarına ulaştırılmasını sağlayan yazılımlardır.
- Bu bilgilere istenildiği zaman ulaşıp, yazılan her tür bilgi görülebilir. Bu yolla e-mail şifreniz, kredi kartı numaranız gibi hayati önem taşıyan bilgileriniz çalınabilir.
- Ayrıca, birçok keylogger program bilgisayarınızdan anlık görüntüler yakalayabilmekte (screenlogger) ve bu sayede o anda ne yaptığınızı, nereye tıkladığınızı, şifreleri nereye yazdığınızı (sanal klavye) kolaylıkla gösterebilmektedir.

Arka Kapı (Backdoor)

- Bilgisayar üzerinde sıradan incelemelerle bulunamayacak şekilde, normal kimlik kanıtlama süreçlerini atlamayı veya kurulan bu yapıdan haberdar olan kişiye o bilgisayara uzaktan erişmeyi sağlayan yöntemler, arka kapı olarak adlandırılmaktadır.
- Bir bilgisayara farklı yollardan girebilme imkanı tanıyan açıklardır.

Korunmak için..

- Güncel bir **Antivirüs, antispymware**, veya **Internet Security** programı yüklemek, **güvenlik duvarı** kullanmak,
- İnternette bilinçli kullanıcı olmak;
 - Şüpheli sitelerden, ekli epostalardan uzak durmak,
 - Ek dosyayı anti virüs taramasından geçirip kullanmak,
 - Sitelerden dosya indirince taramadan geçirip kullanmak,
- Harici depolama birimlerini (Usb, cd, flash..vb.) tarama yaptıktan sonra kullanmak.

Güvenlik Programlarından Bazıları..

Windows 7	August 2015	Name	Protection	Performance	Usability
■ August 2015		AhnLab AhnLab V3 Internet Security 9.0	●●●●●	●●●●●	●●●●●
■ April 2015		Avast Avast Free AntiVirus 2015	●●●●●	●●●●●	●●●●●
■ December 2014		AVG AVG Internet Security 2015	●●●●●	●●●●●	●●●●●
■ August 2014		Avira Avira Antivirus Pro 2015	●●●●●	●●●●●	●●●●●
■ February 2014		Bitdefender Bitdefender Internet Security 2015	●●●●●	●●●●●	●●●●●
■ August 2013		BullGuard BullGuard Internet Security 15.1	●●●●●	●●●●●	●●●●●
■ June 2013		COMODO Comodo Internet Security Premium 8.2	●●●●●	●●●●●	●●●●●
■ December 2012		eset ESET Smart Security 8.0	●●●●●	●●●●●	●●●●●
■ October 2012		F-Secure F-Secure Internet Security 2015	●●●●●	●●●●●	●●●●●
■ June 2012		G Data G Data InternetSecurity 2015	●●●●●	●●●●●	●●●●●
■ April 2012		K7 K7 Computing Total Security 14.2 & 15.1	●●●●●	●●●●●	●●●●●
■ December 2011		KASPERSKY Kaspersky Lab Internet Security 2015 & 2016	●●●●●	●●●●●	●●●●●
■ August 2011		Intel Security McAfee Internet Security 2015	●●●●●	●●●●●	●●●●●
■ March 2011		eScan MicroWorld eScan Internet Security Suite 14.0	●●●●●	●●●●●	●●●●●
■ June 2010		NORMAN Norman Security Suite Pro 11.0	●●●●●	●●●●●	●●●●●
		Norton Norton Norton Security 2015	●●●●●	●●●●●	●●●●●
		panda Panda Security Free Antivirus 15.1	●●●●●	●●●●●	●●●●●
		360 Qihoo 360 360 AntiVirus (BD+QVM) 5.0	●●●●●	●●●●●	●●●●●
		Quick Heal Quick Heal Total Security 16.0	●●●●●	●●●●●	●●●●●
		TREND Trend Micro Internet Security 2015 & 2016	●●●●●	●●●●●	●●●●●
		Microsoft Microsoft Security Essentials 4.8	●●●●●	●●●●●	●●●●●

AVTEST
The Independent IT-Security Institute

AvTest

Sonuçlarına göre;
Windows 7
Ev kullanıcıları
Antivirüsler ve
Performansları

E-Ticaret (Elektronik Ticaret)

- İnternet kullanımının artmasıyla ortaya çıkan, ticaretin elektronik ortamdan yapılması kavramıdır.
- Mal ve hizmetlerin üretim, tanıtım, satış, sigorta, dağıtım ve ödeme işlemlerinin bilgisayar ağları üzerinden yapılmasıdır.
- Ticari işlemlerden biri veya tamamının elektronik ortamda gerçekleştirilmesi yoluyla reklam ve pazar araştırması, sipariş ve ödeme, teslimat olmak üzere üç aşamadan oluşmaktadır.
- E-ticaretin farklı türleri vardır:
 - İşletmeler arası (**B2B** - Business To Business),
 - İşletmeden-Tüketiciciye (**B2C** - Business To Consumer)
 - Tüketiciler arası (**C2C** – Comsumer To Consumer)

6. Hafta Ara Sınav (Vize)